朝鮮日報 朝刊

知識人을 길르자

一

사람은 自然的이거나 人爲的이거나, 실키나 조코나간에 한명이로 榮枯盛衰를 가리할 運命을 가젓다. 一部 少數人이 不義로 或은 僥倖으로 富와 貴를 누렷다 할지라도 그것은 社會全體의 利害와 休戚에는 關係가 업는것이오, 名譽도 光榮도 될수업다. 사람 全體의 支持와 追仰을 밧지 안는 富와 貴는 虛僞와 假飾의 그것이다. 그러므로 사람 各個人이 與하고 協力하려면 社會全體의 興隆을 爲하야 努力하고 奮鬪해야할지니 이러하랴면 各個人의 利己的 動機와 私利的 目的으로 하는 行動을 排斥해야 할것이다. 利己的, 私利的目的을 超越하야 行動하는 이는 學者, 評論家, 藝術家等 知識階級의 人이다. 이 사람들은 物質的 利己心에 끌리는것보다 眞理, 眞正, 美를 어더 내기 위하야 一身을 犧牲하는 사람이요 人類와 社會의 全體利益을 위하야 내기 위하야 獻身하는 사람들이다. 이 사람들은 社會全體의 잘 살고, 잘될 原理와 方途를 생각하는 사람이오, 그것을 위하야 努力하는 이다. 그러므로 社會全體가 잘될라면 이 社會의 指導者를 잘待遇하고 길러야 할것이다.

二

그런데 社會의 現實을 보면 果然 이 學者, 評論家, 藝術家等 知識階級이 優待를 밧고 잇는가. 學者와 評論家와 藝術家가 古來 富와 安逸을 要求하는것은 아니로되 읽고 思索하고 쓰는 時間의 餘裕와 그 冊사고 生活할 最少限度의 經濟는 必要하다. 그런데 現在의 學者, 評論家, 藝術家는 밥에 쪼기고 家庭에 주리다. 生活에 쪼기고 冊에 몰리는 이가 閑暇에 讀書와 思索이 되랴. 設使 十年, 二十年의 情熱을 가지고 이에 獻身하는 사람들도 畢竟 利己的 私利生活로 도라가고 만다. 現在의 私學은 相當히 잇스며 相當階級을 收容하는 文化機關도 몃個잇다. 그러나 그 私學에 公平히 생각하야 社會의 將來를 생각하고 社會를 爲하야 獻身하겟다하는 犧牲心을 가지고 잇는 學者를 얼마나 收容하고 잇는가. 도라보아 地方的 派閥的 利害를 떠나고 經營者의 親疏如何를 생각치 안코 사람을 엇엇다 할수잇슬가. 엇에個의 文化機關이 果然그들 知識階級으로 하야금 一生을 그文化機關에 愛着을 가지고 獻身케하고 不安을 느끼지 안코리만큼 精神的 特質的 生活安定을 시키고 잇는가. 社會의 經濟事情이 이것을 不許하는것도 얼마쯤 事實이나 經營者가 私利心과 利己心에서 나온 行動이 아니오, 犧牲的, 奉公的 精神에서 나왓다면 그機關의 全員及 그家族의 幸福을 爲하야 一段의 犧牲心을 表示 할것이다. 學者와 藝術家를 마치 賃銀勞働者와 가티 待하고 이것을 使用人가티 생각에잇서서는 精神的 活動量은 全幅力을 다 낼수가 업는것이다.

三

勤勞階級은 말하되 指導階級은 指導階級이니 모든것을 犧牲하여 社會에 奉公해야할지며, 利害에 따라 左右될것이 아니라한다.

그러타. 知識階級은 果然 그러해야한다. 生活難으로 自己의 生命인 學問, 藝術을 바리고 私利的營業에 다라난다 하는것은 變節이오, 背叛이다. 그러나 남아서 文化의 孤城을 死守하는이에게도 經營者, 或은 社會의 待遇가 冷淡하고 使用人的 觀念으로 對함에야 어찌하랴. 眞正으로 社會의 全體的幸福及 發展을 생각할때는 富者나 學者나 모다 利己的 那心을 버리고 社會全體를 爲하야 努力하는 公人을 待遇하고 만히 養成하여야 할것이다. 富는 個人만이 가지고잇슬것이 아니오, 國家나 社會가 [illegible] 學問과 藝術은 國家나 團體가 所有할수업는것이다. 그러면 社會的으로 貢獻잇는 者는 文化的 資產을 가진 사람이오 決코 物質的 資產을 가진 것만이 아니다.

何必 朝鮮이라오, 知識階級을 待遇하는 民族 社會는 興하고 이것을 虐待하는 民族, 社會는 衰頹하고 말것이다.

北中의自治運動을 國府、暫時間靜觀

政治的으로 그分解를圖하고 對英蘇外交工作併行

聯盟에도提訴?

【南京二十五日發聯合】冀東防共自治委員會의 自治發表에 對하야 蔣介石氏는 二十四日午後軍官學校官邸에 何應欽氏 張群氏와 唐有壬氏等要人을 招致하야 對策을 協議하엿는데 內外의 情勢가 複雜을 極하고잇는 現狀에 鑑하야 具體的對策을 容易히 決定하게되지안헛는데 結局 暫時情勢의 推移를 靜觀하면서 政治的으로는 自治工作의 分解에 努力하고 外交的으로는 國際輿論의 喚起에 着着準備를 進行하기로 意見이 一致 되엇다고解釋된다 自治運動에 對한 蔣介石氏의 方針은 如左하다

一、地方自治에 對해서는 五全大會의 決定에 基하야 全國統一을 紊亂케하는 新政權의 存立을 不許한다 北中國又는 戰區에 對해서도 同樣인데 北中國에 對해서는 日中兩國의 特殊關係에 鑑하야 自治運動에 對하야 彈壓을 加하지안코 馮玉祥氏와 西北軍의將領韓復榘氏를 通하야 政治的으로 自治運動의 分解를 圖할것

一、自治工作이 全國的으로 擴大及할 境遇에는 聯盟과 大國을 動하야 國際輿論을 喚起할 必要가잇서 外交部에서 萬全의 準備工作을 進行할것

外交部에서 以上의 大綱에 基하야 英蘇兩國政府와 聯盟理事會에 對한 準備를 整頓中이라고 解釋되는바는 如左

一、英國政府의 協力, 倫敦駐箚大使郭泰祺氏를 通하야 英國政府와 密接한 連絡을 保持하야 事態重大化의 境遇에는 全面的援助를 與하도록 要請할것 이에는 이미 經濟的援助에 [illegible]로스氏와의 사이에 默契가 成立되엇다고 解釋된다

一、蘇聯邦의 援助, 土耳其駐箚大使賀耀祖氏를 莫斯科에 派遣하야 蘇聯政府에 極東情勢를 說明하고 軍事的援助를 要請할것

一、聯盟理事會에 提訴, 駐箚大使顔惠慶氏를 壽府에 急派하야 北中自治工作이 日本人의 使嗾에서 나온것이라는 前提下에 理事會에 提訴할것

河北省政府機關 全部占據도不辭

當局의覺醒時까지死守한다고 自治運動自衛團豪語

【天津二十五日發聯合至急報】北中自治運動은 當局者의 軟弱態度로 도로혀 强化하야 드디어 天津電話局에 至하기까지 各機關을 占領하게되어 中國側當局도 벌서 도모지 收拾할수업는 混亂에 陷하엿다 또 이機에 乘하야 華北各機關連席代表者는 一齊히 蹶起하야 河北政府機關全部의 占領도 不辭한다고하야 事態는 益益 擴大될 박게 업는데 一方 各機關을 占領한 自衛團은 當局이 覺醒하기까지 이것을 死守한다고 豪語하야 目下 武裝한 保安隊 巡警隊와 서로 對峙하야 一觸卽發의 森嚴한 光景을 呈하고잇다

救民防共키爲해 壓迫에抗爭

自衛團宣言發表

【天津二十五日發至急報聯合】河北民衆自衛團司令王明氏及 自衛團聯絡隊長田治平氏는 中國公署占據와함께 宣言書를 發表하야 吾等은 華北民衆救出과 赤化防止의 見地에서 自治運動을 하고 잇는者로서 北中自衛團은 各縣의 愛國의士를 選拔하야 組織하엿다 吾等은 如何한 壓迫에도 敢然히 抗爭하야 華北當局及 中央政府에 民衆의 偉大한 힘을알게하야 一日이라도 速히 華北自治를 促進시킬생각이다 라고强調하엿다

冀東自治委員會 二十六縣波及

【通州二十五日發電通】從來停戰區域外에잇는 靑瑛、昌平、寧河、香河四縣은 冀東防共自治委員會의 統制下에 包含되게되엇다 이로써 同委員會의 統制權은 二十六縣에 及하야 約五百萬의人民을 包括하게 되엇다

自衛司令王明氏

運動의目的을言明

【天津二十五日發聯合】河北省民衆自衛團은 目下 本部를 中國街馮路河北區公署內에 置하고 自衛司令王明氏指揮下에 行動을 開始하얏는데 司令王明氏는 二十五日午前八時 運動의 目的에 對하야 如左히 言明하엿다

省政府當局에서 自治宣佈의 誠意가업는以上 民衆의 自治力으로 目的貫徹을 圖할밧게업다 民衆自衛團은 華北自治가 完成되기까지는 無期限的으로 奮鬪할것뿐이다

北中各縣에 民衆自衛軍組織

【天津二十四日發聯合】殷汝耕氏는 宣言布告와 함께 戰區各縣民衆은 『吾等의政府』實現을 알고

具體的交涉開始를 丁代理大使提議

重光次官交涉應諾意向表明

【東京電話電通】일즉 廣田外相은 駐日中國大使와의 間에 協議를 進行하고잇는 日中國交調整의 三原則에 關하야 中國側은 去十八日 丁駐日代理大使를 通하야 異議업다는 旨를申請하여왓는데 다시二十五日 丁代理大使는 本國政府의 訓令에 基하야 外務省에 重光次官을 訪問하고 去十八日 會見에잇서서 中國側은 日中提携策의 具體的交涉을 開始하고십다는 旨를表明하야 爾來其交涉方法을 講究中이든바 마침내 南京에잇서 外交部長에 代하는 蔣大使로 하여금 交涉을 開始케하기로 決定하엿다 그리고 일즉 廣田外相에 蔣作賓大使로 부터提示中인 日中國交調整에 關한

根本原則에 對하여는 中國側으로서도 勿論異議가 업슴으로 同原則에 則하야 具體的交涉을進行하기 바란다라고 具體的交涉開始를 正式으로 提議하고 다시 北中問題에 對한 日本側의 意向을 打診하엿다 이에 對하야 重光次官은 中國側의 提議에는 勿論日本은

異議가업슴으로何時에나有吉大使로하여금交涉케할意思가잇다고 應諾하는 意向을 表明하고 다시 北中問題에關하야 北中問題는 中國의 內政問題임으로 이問題는 北中民衆의 要求에따라 決定할수밧게업다 北中에서는勿論 日滿中三國의 感情이 融和되며 그利益이共

有될만한 辦法을 講究하는것이 緊要하다 同問題에對하야 中國側이 北中의新事態를 認識하고 有吉大使와 蔣介石氏와의 交涉이 圓滿히 進行하게되도록 努力할 必要가잇다고 中國側에서 北中自治를 容認할 以外에 他途가업다는旨를 暗暗히 指摘하엿다

防共自治委員會

組織大綱을正式發表

【通州二十五日發電通】冀東防共自治委員會는 二十五日正午 그組織大綱을 左와如히 公表하엿다

一、本委員會는 塘沽停戰協定의 規定에基하야 特殊地域을 顧關로 中央政權에서 離脫하야 人民의 自治를 完成하고 赤化를防止하야 內政을 改善하고 友邦과의 敦睦을厚히하야 東洋의平和를 確保하야 人民의福利를 圖함을 目的으로하고 玆에四百萬人民의 希望을 容認하야 一九三五年十一月二十五日 通縣民衆委員會를 組織하고 軍事最高의 責任機關으로함

二、本委員會는 合議制로하되委員會中에서 委員長一名을 選擧하야 會議의 議長으로하고 軍事一切의 責任을負케함

三、委員會의 組織은 左와如함

◇冀東防共自治委員會役員

委員長一名

委員 八名

◇委員會의構成

秘書廳

秘書處

保安處

外務處

民政處

財政處

建政處

敎育處

稅務管理局

鐵道管理局

唐山辦事處

各保安總隊

各縣 政府

各特殊港灣局

改編指示局

日本全國人口 九千七百六十九萬人

國勢調査結果發表

【東京電話聯合】去十月全版圖一齊히施行된 昭和九年國勢調査結果에對하야는 外地및 各道府縣의報告에 基하야 內閣統計局에서集計를 急行中이든바 二十五日完成되엿슴으로 內閣統計局은 左와如히 發表하얏다

內閣統計局發表

今年十月一日에 施行한 全版圖의昭和十年 國勢調査結果는左와如하다

◇―全國―◇

總世帶數	[illegible]
人口總數	[illegible]
男	[illegible]
女	[illegible]
昭和五年人口	[illegible]
大正十四年人口	[illegible]

◇＝日本內地＝◇

總世帶數	[illegible]
人口總數	[illegible]
男	[illegible]
女	[illegible]
昭和五年人口	[illegible]
大正十四年人口	[illegible]

◇＝朝鮮＝◇

總世帶數	[illegible]
人口總數	[illegible]
男	[illegible]
女	[illegible]
昭和五年人口	[illegible]
大正十四年人口	[illegible]

◇＝臺灣＝◇

總世帶數	[illegible]
人口總數	[illegible]
男	[illegible]
女	[illegible]
昭和五年人口	[illegible]
大正十四年人口	[illegible]

◇＝樺太＝◇

總世帶數	[illegible]
人口總數	[illegible]
男	[illegible]
女	[illegible]
昭和五年人口	[illegible]
大正十四年人口	[illegible]

即全版圖의 總人口는 九千七百六十九萬 四千六百 二十八人으로 此를 昭和五年 國勢調査結果에 比較하면 七百二十九萬八千五百八十五人(八分一厘)을 增加로 內外地 地域別의 五個年增加를 보면 日本內地는 四百八十萬一千二百六十八人(七分四厘) 朝鮮은 百八十四萬、三百九十八人(八分七厘) 臺灣은六十二萬百八十二人(一割二分五厘) 樺太는三萬六千七百五十三人(一割二分五厘)이다

全版圖의 人口를 男女別로 分하면 男子는四千九百二十四萬六千百五十九人 女子는 四千八百四十五萬三千九百六十九人으로 女一〇〇에 對하야 男一〇一・六에當하고 各外地 朝鮮은 同一〇三・八 臺灣同一〇四・二 樺太同一二七・八로 日本內地에 比하야 各外地 特히 樺太는 男子의 比例가 顯著히놉고 또 關東州及 南滿洲鐵道附屬地 及 南洋群島의 人口數는 如左

•••關東州及南滿洲鐵道附屬地•••

總數	[illegible]
男	[illegible]
女	[illegible]
關東州總數	[illegible]
男	[illegible]
女	[illegible]
滿鐵附屬地總數	[illegible]
男	[illegible]
女	[illegible]

南洋群島

總數	[illegible]
男	[illegible]
女	[illegible]

이等地域의 人口를 全版圖의總人口에 加算時는 九千九百四十五萬三千六百二十九人이 된다

十大都市人口

京城은第七位

【東京電話聯合】國勢調査結果日本內地十六大都市의 總人口는左와如하다

東京	五、八七五、三八八
大阪	二、九八九、八六六
名古屋	一、〇八二、八一四
京都	一、〇八〇、五九二
神戶	九一二、一四〇
橫濱	七〇四、二九〇
廣島	三一〇、一一七
福岡	二九一、一五七
吳	二三一、三三四
仙臺	二一九、五四五

그리고 京城은 總人口 四十四萬四千九十九人으로全國第七位이다

朝鮮銀行券 二億圓突破

◇―驚異的으로大膨脹

朝銀創立以來新記錄을 示한 朝鮮銀行券은 二十五日 繰越(二十二日發行高)이 二億圓大關門을 突破하야 二億六百五萬三千百二十一圓六十錢으로 前日에 比하야 六百三十萬圓의 大增發로實로 驚異的大膨脹이엇는데 米穀資金年末關係로보아 一層增發이

朝取增配內定

一割三分으로

朝鮮取引所에서는 二十五日午後三時重役會에서 今期配當率을 從來의 一割二分으로 一割三分으로 增配키로內定하얏다

陸軍豫算查定額 四億八千萬圓

陸軍省의復活要求强硬으로 豫想外의波瀾惹起乎

【東京電話電通】陸軍豫算要求額은

一、標準豫算 二億五千四百萬圓
一、新規要求額
一、滿洲事件費 一億九千萬圓
一、資材整備費(航空機材整備費含함) 九千七百萬圓
一、兵備改善費 三千五百萬圓
一、一般新規要求 二千萬圓
合計 五億九千六百萬圓

인데 이에對하야 大藏省의查定案은

一、滿洲事件費와 資材整備費約一億五千萬圓에 그치고 一億六百萬圓의 差異가잇는데 一億六百萬圓에 一、兵備改善費를 約二千萬圓에 一、一般新規要求를 六百萬圓에 查定하엿다 卽 合計一億一千六百萬圓을 削減하야 總額을四億八千萬圓에 查定한것이다 따라 陸軍事務當局에서는 二十三、四兩日에 亘한事務折衝에잇서 크게 復活에 努力하엿는데 大藏當局은 滿洲事件費及 資材整備費에잇서、僅一千萬圓의 復活을承認한데 不過하고 따라서 四億九千萬圓으로되엿는데 一億六百萬圓의 差異가잇슴으로 到底히 事務折衝으로만 打開하기는 不可能하게되엿슴으로 二十五日早朝 平手經理局長은 賀屋主計局長에 對하야 豫算閣議前에잇서서 事務折衝中止를 通告하엿다 그리하야 陸軍豫算問題는 二十六日 豫算閣議以降의政治的折衝에 待할수밧게업게 되엿는데 川島陸相도 亦是强硬한 態度를 가지고 잇서 六、七千萬圓은絕對獲得할決意를 가지고잇슴으로 軍事豫算問題는 豫想外의 波瀾을惹起할 虞가濃厚하게되엿다

一事一言

社會와現代(上)

長白山人

社會와 現代는 反對의 [illegible] 이다. 社會은 人類相愛의 原理를 主張하면 現代는 相爭의 原理를 主張한다. 社會은 共存 共榮을 主張하면 現代는 [illegible] 抵抗을 主張하면 現代는 武斷을 主張하면 現代는 無政府主義의 [illegible] 다 제가 먹고남는것을 이웃에게 주라고 主張하면 現代는 남이 먹는것까지도 빼앗으라고 한다. 社會은 [illegible]

本이라고 하면 現代는 [illegible] 으로 [illegible] 하고 國家와 [illegible] 에 對한 [illegible] 社會의 本이라고 [illegible] 社會이 個人을 拘束하는(主로 國家에 對한 [illegible]) 모든 制度를 否認하는 [illegible] 一致하고 財產의 私有와 [illegible] 共產主義와 無政府主義와 共產主義 [illegible]

의 [illegible] 이 [illegible] 를 基礎로 한 個人[illegible] 으로 [illegible] 를 일우어 暴力으로써 [illegible] 를 打倒하려 함에 對하야 社會은 오직 愛와 無抵抗, 그러나 個人理性 卽良心의 [illegible] 를 變치아니하는 無抵抗으로 人類를 化하야 諸機關을 消滅케하자는, 이를테면 實現의 方式이 根本的으로 서로 다르다.

이모양으로 現代國家主義로보든지 이를 [illegible] 하라는 無政府、共產[illegible] 의 革命思想으로 보든지 그 어느것과도 社會의 思想은 一致하지아니하고 그 어느것과도 [illegible] 이다. 만일 今日의

國家主義를 今日의것이라하고 共產主義를 明日의것이라하고 無政府主義를 再明日의것이라하면 社會의 社會改革思想은 再再明日의것, 또는 第三事時의 思想이라고 할까。人心이 이것저것 모든 暴力的革命、階級的革命에 진저리가 나서 愛의 大原에 歸하는 날에 올것이라고 할까。

그런데 어찌하야 現代는 이도모지 自己네와 맛지아니하는 社會의 思想을 崇拜하고 社會의 生과 死를 記念하는가。이것은 人性上으로보아 興味잇는 一問題가 아닐수업다。(未完)

中國共防聯合會

日本의出兵要望

【天津廿五日發電通】中國共防聯合會는 二十五日 赤化를 防止키爲하야 日本에 出兵을 懇請키爲하야 岡田首相、川島陸相、大角海相 南關東軍司令官、多田駐屯軍司令官에게 左와如한 電報를 發하엿다

新疆省에잇서 露中密約이 暴露되고 南京政府의 容共政策이 再次 實現되여 바야흐로 共匪는新疆、甘肅、蒙古、陝西로부터 東進하야 東亞의 防共戰線이 不穩한데다가 北中의 反共勢力은 薄弱함으로 그대로 推移되면 그들의 蹂躙에 맛길수밧게업는바 그結果가 想像以上으로 懍然한바이다 此際貴國이 出兵하야 防共에 協力하면 赤化를 防止할希望이 될터로 이러케하는것이 東亞全國을 爲하야 多幸한 일이 될것이라고 한다

日本의空氣緩和次 王正廷氏渡日

【上海廿五日發電通】蔣介石氏는 北中問題에對한 日本의 空氣緩和를爲하야 前外交部長 王正廷氏를 日本에派遣하기로 決定하엿는데 氏는 二十六日 上海프레시덴트테하른號로 渡日하기로 되엿다

東株配當

一分二厘增內定

【東京電話電通】東株에서는 十二月四日에 決算重役會를開하고 配當案 其他를 查定할터인데 來月二日부터 短期特別新東株가 配當落으로되는 關係上 右配當을 內定할 必要가잇서 二十五日午後 重役會議를 開催하고 審議한結果 右配當은 前期보담 一分二厘增 七分六厘로 內定하고 이뜻을 商工當局에 認可申請手續을取하엿다

夕刊後市況 廿五日

◆大阪 短期 無配◆

大新	一〇三九〇	(不變)
鐘新	一四八〇〇	(一〇高)
日產	八五一〇	(不變)
東新	一七五八〇	(不變)

◆橫濱 生糸 後引◆

當限 八九五〇〇 先限 八七六〇〇

◆福井 人絹 後引◆

當限 六八六〇 先限 六九八〇

第一生命大端好調

□當社는去八月末日第三十三年度諸計算을締切十一月五日의社員總代會에서決議한바를加入者各位에報告하는바이올니다

□年度末契約總高 拾五億七千七百萬圓 (前年度末에比해 貳億四千萬圓增加)

□新契約高 三億二千六百萬圓 (前年度末에比해 六千五百萬圓增加)

□年度末資產總高 貳億四千七百萬圓 (前年度末에比해 參千八百萬圓增加)

□收入保險料 五千六百萬圓 (前年度에比해 八百四十萬圓增收)

□利息收入 壹千二百五拾萬圓

□死亡保險金 壹千七拾六萬圓 (平均資產에對해 五分六厘利廻)

□事業費 七百八拾五萬圓 (死亡豫算에對해 六割四分)

□剩餘壹 千四百八拾萬圓 (收入保險料에對해 一割三分八厘)

(年度末資產에對해 六分)

□責任準備金의積立은純保險料式으로二億六千餘萬圓、더욱記帳資產總額二億四千七百餘萬圓(時價二億六千八百餘萬圓)으로서그差가六千八百餘萬圓

□保險契約者配當準備金으로서本年度剩餘金中에서一千三百三十餘萬圓을積立하야現在總額參千八百八拾餘萬圓에達한다。第三十二期配當率도亦從來와가티既拂保險料의四分五厘로決議함

□이것은要컨대事業費及死亡은依然히豫定보다퍽低下、資產利廻亦好調로서社礎는確實、經費는低廉의一路를進呈할뿐。

□따라서昨年當社의配當又는其業績에엇더한聰評을하고잇는者도잇스나、畢竟當社近來의隆盛을엿보고嫉視하는者의不隱한宣傳이며識者는此에迷惑되지말기를바라는바이올시다。

保險案內贈呈

□當期實行配當 (對年額保險料) 最高十三割五分 最低四分五厘

東京市 京橋 第一相互舘

第一生命保險相互會社

電話京橋(自五一八一至一二九一)八二五五二四三

神社參拜問題로 總督府側態度强硬

信敎自由와는 別個問題로 取扱

解決點發見이 注目處

평양에서 일어난 숭실중학교장외 의미에 기독교측 세교장이신사(神社)에 참배치 안켓다고성명한것은 세상에만흔 주목을끄을고잇는터인데 평남도 당국에서도이에 따한대책을 생각하는중인데 이런일은 조선교육계에서 종래에 종종문제되어 온바임으로 총독부 학무국에서도 전조선 교육계를 위하야 이때에 이런 사항에대한 태도를 결정할 필요가 잇고 또한 조선의 특수사정을 살펴보아서 자못까다로운 문제임으로 신중히 고려하고 잇다

그러나 당국에서는 단연히처치할 의향도 잇스나 신궁(神宮)혹은신사참배는 일본국민으로서 조종(祖宗)에 대한 숭경(崇敬)의 생각으로 하는것이요 하등 종교적 구속을 바를 행사가 아닌뜻을 명백히하고 일방으로 당국자가 신사참배로써 일종의 종교적 행사와가티 강제함을 경계시켜서 신교(信敎)의자유와 혼동시키지안토록 전조선교육계에 대하야 어떠한 형식으로써 훈시을하게 될듯하다

이방침에 따라서처사한에대하야, 이후지에어기고 신사에참배하는 태도를 결행때에는 단연한 태도를 취하리라한다

師範、實業校入試에 國語科는兩種으로

小學校와普校讀本이 달음으로

京畿道서方針을決定

초등학교에서 쓰는국어독본이 보통학교것과 소학교것이 다른기때문에 사범, 상업, 농업학교 등의 입학시험 문제를 업는것으로 표준하야 내입것이나가 당국자의 두통거리엇섯는데 총독부 편찬으로된 보통학교국어독본은 지난 구월에십이권까지 전부가 완성되어 경긔도당국 과관내 각실업학교관계자가 협의를 한결과 소학교독본을 표준한것과 보통학교독본을표준한것의 두가지 시험문제를내이는것이 제일 적당하다는 의견이 일치되엇다 그리하야 그것을 명년도의 입학시험때부터 실시하기로하엿는데 총독부학무과에서도 그것을 자당하다고 인정하고 점차 전조선각도에 그와가티 시행하도록 시달할터이라한다

產業別赤勞 겨우二名審理

二十五日午後續行公判에 權榮台의審理만終了

산업별 적색로동조합사건의 속행공판제이일은 이십오일 오전아홉시반에 경성지방법원 특별법정에서 역시비공개로 개정하야 권영태(權榮台)의 심리를시작하야 오후네시반까지에 권영태에 관한심리를 끗내엿다 이틀동안에 김대용(金大容)권영태의 두명의 심리를끗낸 셈이다

이날 방청인은 피고들의 가족이십오명가량이 잇섯슬뿐이엿다

점심에는 전날과 가티 「빽스빵」 네개식을 가저다가 법정안에서 먹엿다한다

『업은애三年에』 애타든母女相逢

어머니차저서울와서길일코 十日間警察에保護

극진한 모성애로버저진 명랑한 이야기의 한토막이잇다 에십오일 오후다섯시쯤해서 시내 동대문경찰서에서는 십여일전부터 류치장에 보호중인 시골색시와 그를차저온 그어머니가 서로업사안고 『오ー 순이야!』 『아이고 어머니!』하고 반가움이 지나처 눈물을 흘리며 울어 보든사람까지도 흥선해할 이약이를 남기고 도라갓다

래력인즉 전기시골색시는 충북음성(陰城)에서 열세살에 시집을 갓다가 금년이월 열여섯살에 남편이죽고 과부가된리순이(李順伊)요 어머니는 시내 락원동(樂園洞)오십이번지에 사는 김씨다 김씨는 어린딸이 과부가되어 우울하게 지내는것을 불상히녀여 십칠일에 아들리의식(李義植)(一七)을 음성으로보내어 데리고 올라오라고 하엿든데 남매는 이천(利川)읍에서 로비가 떠러저 겨우 광나루까지을 한사람의 차삯입원밧게 업는지라 리의식은 누이 순이만 자동차에 태워보내면서 광나루에 내려노아달라고하고 자기는 친구의 자전거를 빌려타고 뒤를 따려오기로하엿다 그러나 자동차는 빠르고 자전거는 느린것이라 그날석양에 리의식이가 광나루에 당도해보니 누이의 간곳은 업섯다 그날부터 그어머니 김씨는 불상한딸이 영락업시 불량배에게 꼬임을바더 간것이라고 생각하고 거진 실진이되어 매일 겸이행세를 하면서 경성시내를 헤매이고 다녓다 그러면서 순이를 태우고온 리천자동차부에 가서 딸을 내어노라고 울며 야료까지하엿다 한편 순이를 태우고오든 리천자동차부의 운전수는 순이를 동정하엿든지 광나루에 그를내려 노치아니하고 시내 종로사정목 리천자동차부에다 내려 노아준것이 그만 순이는 위문이메문이되어 순이는 키ー다란길을이기가 되어가지고 시내로 방황하다가 그날밤부터 동대문서에서 보호를 밧고잇섯다 그런것도 모르고 김씨는 아흐레동안이나 내딸을 부르며 따밧으로 차저다니엇다 나는고데 이십오일에도 리천자동차부에가서 내딸을 내노라고 야단을 놋는것을 혹시나 하고 동대문서로 인도해주엇는데 과연 그곳에서 모녀가 맛나게된 것이다 (사진은 두모녀)

線路置石少年 懲役二年言渡

지난날 상사일 오전열시십분에 시내미근동(渼芹洞) 일백십칠번지 압 경의선철로궤도우에 큰돌멩이를 언저 노흔시내 한동(漢洞) 일번지 「메리야쓰」해상 김갑주(金甲柱)(一七)는 이십오일 경성지방법원에서 이진원(李鎭院)재판장으로부터 왕래방해(往來妨害)죄로 징역이 년의 판결을 언도하엿다

各辯護人들은 無罪를 主張

被告들도自身이辯護

新建設事件求刑公判續報

【전주지국발】 오전중에 구형(求刑)이잇슨후 잠시휴게하엿든 신건설(新建設)사건의 「캅프」관계자공판은 오후한시부터 속개되야 전피고에대한 변호사들의 무죄주장변론과 각피고들의자신변론이잇슨후 네시반에 폐정하엿다 그리고 판결은 오는삼십일에 언도하기로되엿다

精米業者大會에서 檢査制反對烽火

朝鮮各港에波及될듯

【군산】지난 이십삼일 시내룡리(龍里)신흥관(新興館)에서 동오후여섯시부터 정미업자대회를 개최하고 정조(正租)검사제를반대하기로 결정되어 의원장으로 가등평태랑(加藤平太郞)씨를 선거하야 강제검사제를임의(任意)검사제로 변경하야 달나는진정을 총독부에 제출키로 결의하엿다는데 검사관계로 정조의출회가 오륙할격감하야 인천부두는 유사이래에 처음보는 한산을늣기고잇슬뿐아니라 정조선각항이전긔와가튼 형편이라 전조선에도 반대운동을 이르키도록 각도시 련중이라 문제가문제이니만큼가장 주목되는바이라한다

遞信局의新試驗 窓口써ー븨스!

체신국에서는 닥처오는 년말년시의 망의를 알두고 이에당하기위하야 오는이십일부터 삼일까지 룡장구(龍口)「써ー비쓰」주간(週間)으로 정하고 천조신우편국소원을 총원해서 작구사무전반의정리개선을 도모하야 공중에대한 「써ー비쓰」의 원활을 도모하기로 되엿다고한다

淸津飛行場 來三日開場

신경(新京)과청진(淸津)사이를 련락하는 일만항공로는 래월 삼일부터 개설키로 되엿승으로 일본공수(日本空輸)회사에서는축하비행을 겸하야유니버살 려객기 이날오전여섯시반 경성여의도(汝矣島)비행장을 출발하야청진(淸津)으로 향하게되엿다 그리고당일은 청진비행장개장식도 성대히 거행하리라한다

京城敎化團會議

경성부 교화단체 련합회(京城敎化團體聯合會)에서는 례연과가티 래달오륙량일로 세말동정주간(歲末同情週間)을 정하고가난한사람에게 보내는 동정금품을 모집하리라는데 이십륙일오전열시부터 경성부청 부윤응접실에서 관계자 이십여명이 모여서 위선 협의회를 열리라한다

父親의沒理解를悲觀 靑年發明家가飮毒

三十連發空氣銃發明햇스나 繼母밋헤 父親이不顧한다고

일이 뜻대로 안됨을 비관하고 자살하려든 일홈업는 『천재적청년발명가』가잇다 황해도평산군 보산면 신남천리(平山郡寶山面新南川里)에 본적을두고 현재부내 봉익동(鳳翼洞)사십칠번지에 묵고잇는 리경호(李慶浩)(二〇)는 이십오일 오후한시 삼청동(三淸洞)뒤북악산 중턱에서 『칼모친』을먹고 고민하는것을 그의 동무인 간동(諫洞)백이십이번지 리(李)모가 발견하고 곳 의전병원에 데려다가 응급치료를한결과 생명에는 아모관계가 업게되엿다 그런데 약먹은원인은 그의집에는 상당한 재산이잇스나 어머니가 계모인관계로 가정이불화하야 그는자긔집을나와 남천역전에서 정미업을하는 그의삼촌집에 잇스면서공긔총(空氣銃)연구를 계속하야 그는이번에 삼십발이나 련발되는 공긔총을새로 발명하야 특허국(特許局)에 신안특허(新案特許)출원까지 하엿는데 그는 공장을세우고 그가발명한 공긔총을 만드려고네에 정으로 그의아버지에게 자금을 요구하엿스나 그의아버지는 들은체도 안함으로 그는 서울로 올려와서 사방으로 자금을 구하엿스나 일흠업는 청년의 요구를 돌보는사람조차 업슴으로 그는 이날아침에 젼긔 그의친구를 차저가서 울며 하소연을 한후 뎐긔와가티 죽엄의 장소를 북악산으로 정하엿든것이라 한다

그러고 그의말에의하면 경긔관총에 관한것도 연구중이엇다 하며 그의몸에는 뎐긔 상식관발 공긔총연구에 관한 문서도 품고 잇섯다는데, 과연 발명의 결과가 어느정도까지의 것인지는 단정키힘드나 대단히 독실한 공부를하든 청년발명가이라 한다

布木行商被禍 자다도적마저

강원도양구군 해안면오류리(楊口郡亥安面五柳里)사십이번지 포목행상인 정용철(鄭鏞哲)(二〇)은 이십사일밤 열시경에 시외서뚝섬리(西纛島里)사백칠번지 김창윤(金昌允)의 음식점에 드러서자고 이튿날아츰에 깨여보즉 현금일백오원과 저금통장 이든조끼가 감쪽가티업서젓다고 한다 보고를바든 그곳주재소에서는방금 맹렬히 범인을 찾는중이다

消防自動車顚覆 消防手四名重輕傷

火災現場急行中小兒避하다 一名은切脚으로危重

이십오일 오후다섯시 시내 궁정동(宮井洞)사십칠번지 류찬식(劉燦植)의 집에서 불이낫다는 보고를바든 경성소방서 수은동파출소(授恩洞派出所)에서는 판구롱자(坂口隆資)소방수가 소방자동차를 운전하고 불난 현장을 향하야 달려가든도중 중학동(中學洞)의전(醫專)병원압 전차정류장압에 이르럿슬때에 경적소리에 놀낸 일여덟살먹은 계집애 하나가 압헤서 알진거리는것을 피하려다가 잘못하야 안전지대의 반사등대(反射燈臺)에 부다드리여 자동차는 전복되고 그차에탓든 소방수 김동한(金東漢)(二〇)군은 외편다리하나가 아주부러저 떠러지고 머리까지 깨여젓고 산구상차(山口常次)(二〇)소방부장과 판구롱자, 류사복(劉四福)소방수등 세명은 모다중경상을입어 현장에는 불은피가 림리하야 참아볼수업는 현상을일우어섯다 중경상자는 모다곳의전병원에 입원식혀 치료하는중인데 중상을 당한김소방수는생명이자못 위독하다 그런데전긔류찬식의집불은 아궁지를 잘단속한데서 불이난것으로 소방차가달려가기전에 불은꺼저서별반손해될 정도도아니엇다

까소린價引上反對 自動車休業斷行

西日本自動車聯盟指令

【대판전화통신】 북구를 계속하고잇든 『까소링가격인상』문제에대하야 반대기세를 올리고 잇는 서일본자동차업자대표가 이십오일 상공당국및 내외석유(內外石油)회사와 최후적교섭의결과 결렬을 보앗스므로 이날오후 여섯시에 대판의 그반대동맹본부에서는 이십륙일 오전여섯시를 긔약하야 화물자동차와 『택시』의 일제휴업을 단행하기로 결정하엿다 그리고 곳 정강(靜岡)이서 서일본 륙백오십륙개소영업자에게 이 지령을 발송하엿다 그러고 특별자는 경찰당국의 명령으로 제외되엿다

×中學部×青年部× 籠球聯盟戰第十五日

後半에戰勢逆轉하야 靑學、徽文을KO

待望의普專對延專戰은明夜에

一高、協成을이겨四位

중앙기독교청년회주최의 제구회 롱구련맹전 제십오일은 이십오일오후六時三十五分부터 鍾路青年會館體育館에서 열니엇다 이날 最初게임인 一高對協成戰은一高가 得勝하야 徽新、靑學과함께 五割七分一厘의 同率로 第四位에올나 興味의決戰!靑學對徽文戰은 徽文軍戰勢不振하야 敗하니 七割一分四厘로 第二位에 떠러젓다 이리하야 오늘밤에열릴 養正對中東戰에 養正이 이긴다면 制霸할것이며 中東이 이긴다면 中東、徽文、養正이 滿足之勝率이루어 七勝五敗二敗의 同率로 再次決勝戰을 行하기로되엿것이다 青年部에잇서 普專이 高麗를이겨서 延專과함께 五戰五勝하야 廿七日午後七時二十分에는 待望의 普、延戰이 열리게되엿다 그리고 同日午後六時半부터는 中學第一部末位와 第二部優勝팀의決戰을行할터이다

一高 38 (1226／116) 17 協成

中學第一部 一高對協成戰은 同日午後六時三十五分부터 張纘、李惠溥兩氏審判으로 開始되어 結局三十八對十七로 一高勝

靑學 34 (2410／817) 25 徽文

中學第一部 徽文對靑學戰은 同日午後七時二十五分부터 金化泳、田際鎬兩氏審判下에 열린바 結局三十四對二十五로 靑學勝

【前半】開戰二分에 徽文金容武『원한드숏』으로 첫골을너흐니 靑學徐廷釧自由投를利하야 一點을어더 莫上莫下의勢로나아가드니 前半은 十七對十으로 徽文리ー드하다

【後半】靑學好調를보이며 兪仁濟의 野投를비롯하야 全員의큰비네金는巧妙히 機敏的投入으로大擧二十二點을너허 士氣大振함에 反하야 徽文軍意氣粗沈하야 姜日東의 自由投로 一點을어든後 겨우七點을어더徽文苦盃를마시다

反	前	後	【徽文】		【靑學】	前	後	反
1	7	4	姜日東	F	兪仁濟	7	14	1
0	2	0	尹恒燮	F	徐廷釧	3	4	0
				F	李華玉	0	0	0
1	0	0	黃奎默	C	權重濟	0	2	1
4	6	2	金容武	G	金俊泰	0	4	1
0	0	0	李明天	G	李應斌	0	0	3
1	2	2	申國浩	G				
7	17	8				10	24	6

普專 37 (2215／815) 23 高麗

靑年部=高麗對普專戰은 同日午後八時十五分부터 李惠溥、張纘兩氏審判으로 開始되어 結局三十七對二十三으로 普專勝

反	前	後	【高麗】		【普專】	前	後	反
2	4	2	朴永洙	F	洪憲錫	0	0	0
1	4	2	尹正燮	F	閔正武	0	0	2
				F	崔海龍	4	10	2
1	2	0	徐銘淳	C	金致雲	7	5	0
0	0	2	金化泳					
0	3	0	曹東煥	G	辛在麟	0	5	0
2	2	2	金在春	G	李文鎬	4	2	2
6	15	8				15	22	6

第15日戰率

【中學第一部】

順位		試	勝	敗	率
1	養正	6	5	1	0·833
2	徽文	7	5	2	0·714
3	中東	6	4	2	0·667
4	徽新	7	4	3	0·571
4	靑學	7	4	3	0·571
4	一高	7	4	3	0·571
5	道商	6	0	6	0·000
5	協成	6	0	6	0·000

【中學第二部】

順位		試	勝	敗	率
1	京買	3	3	0	1·000
2	普成	3	2	1	0·666
3	培材	2	0	2	0·000
3	中央	2	0	2	0·000

【青年部】

順位		試	勝	敗	率
1	普專	5	5	0	1·000
1	延專	5	5	0	1·000
2	高麗	6	4	2	0·667
3	K總	6	2	4	0·333
3	三角	6	2	4	0·333
4	法專	6	1	5	0·167
4	世醫	6	1	5	0·167

日本遠征中의 醫專優勝

二對零廣島高師敗

九州帝大主催의 第十四回高專蹴球大會는 二十三、四兩日間福岡九大醫學部球場에서 擧行한바 朝鮮에서 出戰한 京城醫專과 昨年의覇者 京城醫專은 不幸히도 第二回戰에對峙케되여 接戰끄레 延長戰에드러가서도 一對一同點되어 抽籤에依하야 醫專이惜敗한다음 醫專은 準決勝戰에 佐賀高校를五對零으로 擊破하고 決勝戰에는强豪 廣島高師를 二對零으로快勝하야 京醫專軍堂堂히 優勝하엿다 京城醫專은 이로써 同大會에서 二次나 覇權을 獲得하야잇다

【第一回戰】 長崎高商 6 (4－0／2－0) 0 山口高校

【第二回戰】 山口高商 2 (1－0／1－0) 0 五高；京城醫專 1 (0－0／1－1／0－0) 1 京城醫專(抽籤으로醫專勝)；佐賀高校 4 (3－0／1－1) 2 九州醫專；廣島高師 3 (2－1／0－0／0－0／1－0) 2 長崎高商

【準決勝】 廣島高師 3 (2－0／1－1) 1 山口高商；京城醫專 5 (3－0／2－0) 0 佐賀高校

【決勝戰】 京城醫專 2 (1－0／1－0) 0 廣島高師

【決勝戰況】 京城醫專對廣島高師의 決勝戰은 二十四日午後三時부터 堤(主)辰見、片樹、中江、岡山(線)五氏 審判아래 廣島킥어프로 開始되엿다

【前半】 醫專의 攻勢猛烈하야 廣島後陣을 散散히 肉迫하엿스나 廣島RW의 「두리블」로 醫專골前에 이르럿다가 FB의 善防으로 返却、十九分에醫專RW李幸燮의센터ーㄹ을LI曾炳鎬바더文하야 幸先의一點을너허 意氣萬丈한醫專軍FW線의 活躍이더욱猛烈하야 始終廣島골前에서 混戰할뿐으로 GK의妙防에好機를노치다

【後半】開戰十三分에 廣島守備線을돌코 醫專RI張三龍文하야 一點을 加하니 二對零 醫專리ー드、이에 廣島逆襲하얏스나 得點치못하고 降雨로因하야 球場이 진흙투성이로되여 兩軍의 活躍如意치못하야 結局二對零으로 京城醫專軍 勝捷하엿다

【醫專】		【廣島】
趙鎬燦	GK	岡
金鶴龍	RF	島
金炳變	LF	家
張東三	RH	中
李承燮	CH	瀨
金永振	LH	岡
朱秉顥	RW	井
李在東	RI	石
金三	CF	藤
全秀	LI	畑
李近	LW	廣

(선수명 배열 판독 불확실: 醫專 趙鎬燦 金鶴龍 金炳變 張東三 李承燮 金永振 朱秉顥 李在東 … ／ 廣島 川田 川田 田本 本丸 部 山部 廣畑 藤石 井岡 瀨中 家島 岡)

體育會常務會

朝鮮體育會月例常務理事會는 今二十六日午後五時부터 同會館에서 열리라한다

◇寫眞은 優勝한京城醫專軍

今日의運動

▲籠球聯盟戰=第十六日 道商對協成 培材對中央 養正對中東 午前六時半 鍾路青年會體育館

▲綜合籠球選手權=第五日 延專對高麗第二回戰 午後三時半 鍾路青年會後援코ー트

英語를아는利益과愉快와는無限

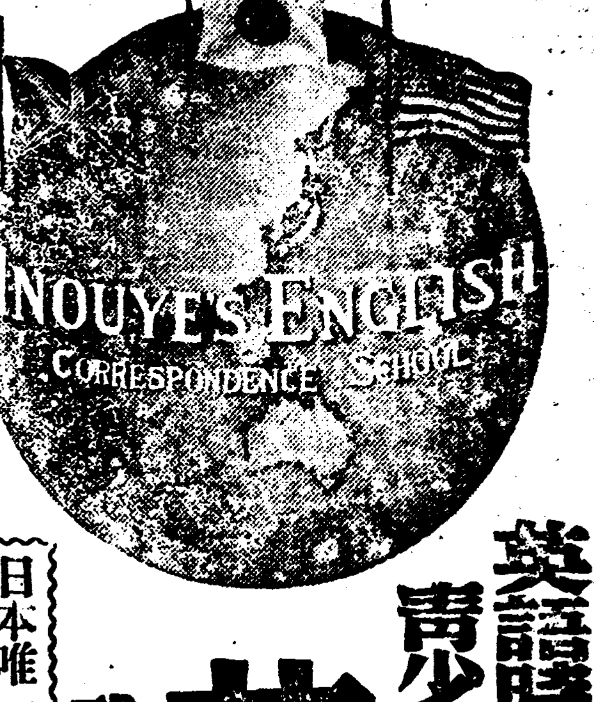

英語時代 가왓다!! 青少年諸君! 이가을에는 英語로 武器를삼읍시다!!

日本唯一의 井上英語講義錄 을勸함

英語는 世界語

躍進日本의 旗幟下에 現在海外에 內地에 商工業의 第一線에 活躍하는 幾萬의青年들은世界共通의 商用語인英語를武器로하야 着着繁榮에의 一路를邁進합니다 보십시오!現在世界中어데를가거나 通用하고 어데로편지를 쓰거나읽게되는말은 亦是英語外에는 업다고할것입니다。 每日의新聞雜誌에 라디오에 또모든商品에 英語업는것이잇겟습니가?이와가티英語는 이미我等의 日常生活에들어와잇습니다

文部省의方針

그러하기에 我文部省은 中等敎育에 一週數時間의英語時間을課하고 高等學校、專門學校에서도 入學에當하야 于先英語의學力을試驗하기를 規定하엿슴지경입니다

技에勸하고자하는

井上英語講義錄

은 目下全國二百餘의中等學校에서採用되는我國唯一의完備된英語通信敎授로十二年前에創立된後로卒業生五十餘萬現在의在學生은全國에서十七萬에及합니다。執筆者는英語辭典二百萬部를普及하야世界的記錄을지은신井上十吉先生그平易明快한講義는有名한것으로不過十二三歲의少年까지도더려더려顯著한進境를 보입니다。

(我國英語界의父井上十吉先生)

『井上英語講義錄』은 一個月二回(一日과十五日)의配本으로、每月三百餘頁外에月一回、英語雜誌(毫髮行하고、其他英字新聞』『리ー더ー』『레코ー드』等九大附錄을贈呈하고、僅三個月에中學校에서一個年間英人敎師에게배우는것과同等以上의實力을줍니다。 그러고도學費는

一月一圓廿錢

의低廉이오、또武譯誠然優良한學生에게는學費免除의特典이잇스므로결局거의學費업시卒業하는사람도적지안습니다 오英語講座로觀하시는文理科大學教授로ー마스先生그明快한純英國式의發音으로引導합니다

本校主催青年英語辯論大會에서井上十吉杯獲得優勝者

秋期新學期開講

本校에서는十二月一日부터昭和十年度秋季新學期를開講하며、目下新入學者募集中입니다。諸君은此好機를잃지마시라。

(申込所) **內容見本送呈**

葉書로申込하시는대로七十頁以上의아름다운講義見本을送呈합니다。

東京市麴町區富士見町三丁目十九番地
井上通信英語學校
振替東京三〇二八八番

長生不老도 陽氣가 조아야!
大業成就도 陽氣가 조아야!
陽虛한 男子는 生不如死다!
速히 이ー樺太廳官營採取品인

眞品 **海狗腎** 을服用하라

本品은 補精腎氣强壯에 神秘的靈效가有한바 北洋寒帶地方의產物을 樺太廳에서 官營으로 捕獲하야 同廳水產物檢查所에서嚴正檢查證明한 世界的高貴의 眞品이라 一服하시면 그神效를能히 料量할것이외다。(求服을願하시는분은說明書請求次第곳進呈함)

釜山府草梁町三貳二番地ノ三
發賣元 合資會社 大洋貿易社
電話長一二二九番
振替釜山七九二二番

◎失職은技術家에업다

◎本校는實地로有用한技術家를養成함目的、學力年齡을不問하고隨時로入學許可함吾人은일이一技를배워서獨立的生活의安定을得하라
◎本科三個月卒業
◎創立明治四十四年(就職紹介、規則送付)
◎校外課通信講義錄도發行함
◎東京品川驛前二 公認 東京寫眞學校

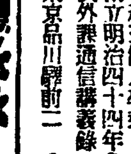

돈버리大王 리도ー式 膨脹機
五合의米와옥수수가 八升의菓子가된다
新型各種 가다로구進呈 製菓法傳授
大阪市東淀川區本庄西通一 兒島製作所 電話北二五九二八

廿四日ヨリ大公開
東西三大映畫の特別大名畫組提供
新興東京撮影所超特作映畫
千葉照子原作 松崎博臣監督
山路ふみ子 豆千代主演
サウンド版 木曾情話
江川なほみ 南部章三 若葉馨
若水照子 小島洋洋 大友壯之助
波蘭ムツア映畫社超特作第一回入荷
原作モロソボイツ監督ユリユス・ガルダン
ヤチヤ・アンドルツエウスカ主演
嬢イレーネ・アイヒラー主演
あらし
新鋭ポーランドが最初に吾國に齎らした最初の藝術映畫
新興キネマ特作時代劇
諷刺と諧謔の時代喜劇
劍客商賣
オール トーキー
杉山昌三九 久松三津枝 共演
毛利峰子
水標町 電本局三二 中央館

十一月二十四日부터特別大公開!
英國ゴーモンブリティッシュ特作發聲日本版
巨匠ー드ー프ー드氏代表作
아라비아나이트에서取材한豪華幻想歌劇 朱金昭
大熱演 회리스칼드나ー氏、안나매이우온、꼬ー지로비ー氏、파아ー카일인
恍惚!醉醉!!神秘無限의絢爛의舞台、天外의大映畫、映畫界最에依하여再上映!
大都映畫特作現代劇
春水藥子 伊丹慶治 助演
遠山龍之助 宮乙女
桂章太郎 主演
名君道中記
中島寶三監督特作時代劇
大都映畫特作
曉の非常線
梧三四郞、金平東之助、主演
次週豫告 낫은 映畫上映 발은
名唱大會公演
電光 三九五 貫鐵洞 優美館

(大)(田)(의)(要)(望)(三)

特派員 金琪午

社會施設은"제로" 道廳만은全道의一

細民住宅이가장關心處

대전부의 교육기관이 초등학교와 중등학교를 통하야 전키한바와가티 빈약하야 대전에 잇서서는 무엇보다도 초등교육기관의 확충이 긴급한 문제인데 그러면 부민을 위한 위생시설 보건(保健)시설은 어떠한가 전염병의 방지와 보건상 무엇보다 중요시할 상수도는 소화육년에 비로소 긔공하야 삼십오만원의 공비를 드려 겨우 작년 삼월에야 준공이 되엿다한다 그러나 조선인은 대개 시내에서도 교외에 가가운 변지에 만히 거주하고잇서서 전용전(專用栓)사용자 상설호를 제외하고는사용자가 적다하며 대체 대전시내의 하수도개수와 도로개수상황을보면 다른도시도 그러치만 조선인거리에는 매우 불비하다 특히시가의 가액을 드려서대전천(大田川)을 정리하고 하수구를 맨들면서 그시설이너무나 한편에 편벽된것이엇다 오늘날 전조선각지의 도시에잇서서 항상 중대한 문제로 론의되지만 대전에 잇서서는 다른 도시이상 불완전한 시설이 눈에 띄인다

의료긔관은 도립 대전의원칠 도의원 부립격리병사(隔離病舍)등 병원과 의원이 십상개소에 사십이인의 의사가잇다 그리고 전염병의 발생상태는 최근 삼년간의것을보면 발생환자는 백명내외며 사망자도 그이할내외로 상업시가지로서는 비교적 적은상태이며 화재도 작년엔 년간에 불과십이건에 소실호수는 이십이호에 불과하엿슨 소방시설이 완전하다는것보다 선풍도시이니만치 구획정연한 도로와 하수구가 정돈되야잇서서 화재가 이러나도 연소가 적은 때문 이라는데 대전사회를 위하야는 이두가지는 반가운일이라하겟다

그러나 시내와 근교(近郊)를 합하야 오만의 인구를 포용하고잇는 대전에 공원운동장이 하나업고 공원이 하나업고 도시보다도 중요하야 별로크지안은 당한 경험이 서잇는것과 대조하여보면 공원 공회당 운동장 등 기타사회시설이 너무뒤떠러저 잇는듯감이 만타

다음에 대전에서 중대한 사회문제는 주택문제이다 신흥도시이니만치 시가지의 주택지는 일본내지인과 한두조선인 대지주가 거이 전시내의 팔할을독점하고잇서서 그이외의 주민은 집은 자긔집이나 남의땅우에지은 집으로 차지료(借地料)는 지주가 내라는대로 내어야 되매 달 차지료지급이 지세내는 대전수보다 적지안은 상태임으로 차라리 세집에 잇는편이 나어서 자연히 세집에 살게된다 대전에서 조굼큰 건물을 뭇는 개인의주택도 대개 소수의 지주가 가지고 잇서서 차지와 차가에 관한 분쟁이 끈치지 안는다한다 조선의 대도시가 발달되고 신흥 도시가 건설 됨에 따라 사회정책적 의미에서 차지법과 차가법을 제정하는것이 도시의 약소시민층을 위하야 대단히 지급한 문제이다 당국자는 관청 측계에 드러난 수자만을 가지고 판단하지만 대전가튼 도시의 실례를 보드라도 차가와 차지쟁의가 벌정에 드러나서 표면화하지는 안트라도 약자의 지위에 잇는 차지인과 차가인의 억압을 당하고 잇는 무수한 사실을 감출수업는 사회문제이다

주택문제와 관련하야 전긔로금문제가 잇다 이백오십만원의 자본금을 가지고 일할배당을 하는 대전전긔회사의 대전시내전지 십오전이 비싼셈이다 전긔등료를 보면 시골등에 실돈칠 사업이 공공의 사업인 관계로 도청시업인것을 긔회로 이와가튼 비싼전등료를 시인하는게신 당국자와 태도도 괴상하더니와 오만부민도 궐긔하야 감하운동을 이르키어야 할것이다 이미 부민들간에는 전등료가 너어서 비싸다는 비난의 소리가 놉다 (게속)

悲壯한空氣裡에 數個抗爭案決議

大財閥의橫暴를絕叫

東海水産社會對策講究會

【元山】동해안에 잇서서 목수어업의 권익을 획득하고 변변히 막대한 리익을 보고잇는 저예망어업자 사십여명은 또다시 자긔들의 어획한 어획물의 리익확보를 위하야 저예망어업자수산회사의 별동대(別動隊)로 동해수산주식회사를 설립하고 방금 착착 사업을 진행중인데 이로말미암아 원산에잇는 해산물중 소상공업자는 긔득상권의침해를 밧는동시에 생존권의박탈을 당하게되여 과반부터 종렴긔하야 그대책을 강구한 결과 지난 이십일일에는 수산회사측과 동회사 대책강구 실행회 집행위원이 시내 해동현에 모여 타합회를 열엇스나 결국 대책강구 실행위원이 제출한삼대조건을 승인치 안흠으로 회합은 무소득으로 산회하얏다함도 그보한바와갓거니와 지난이십사일오전에는 시내 해동현에 대책강구실행위원 이십여명이모여 전긔타협회의 경과보고를청취하고 다음과가티 결의한후오후두시반에 산회하얏는데 모엿든 사람들은 모다 대재벌의횡포를 절규하며 승리의 월계관을 엇는때까지 일치단결할것을 맹세하고 비장한긴장리에 폐회하엿다고한다

一、委員長辭任의件

위원장 장의진씨는 부득이한사정으로 사임하고 후임으로 김주조한 부조합장인 리인호(李仁浩)씨를 천거한다

一、東海水産會社에對한對策

이실행원 회사측과의 교섭결렬에의하야 다음제항을 결의하고 실행키로한다

가、生産者側의仲買人과 競爭賣買는 하지말것

나、來二十六日午前十時에 元山肝油製造組合에 會員四十人名이 全部모여 元山警察署 府廳漁業組合 商工會議所에가서 陳情할것

다、前記陳情이 不如意하면 當日로 咸南道廳及 朝鮮總督府에 까지 全員이 陳情次로갈것

라、陳情日은 臨時公休할것。

海州精米業者□ 租檢查緩和陳情

出廻의激減으로作業못하여 廿二日부터 辨法實施

【海州】예년가트면 요지음 매일평균 오륙천석의 정조(正租)출회를 보여야할 해주(海州)에는 십일월부터 실시된 정조강제검사(正租强制檢査)문제로인하야 생산자측의 전례업는여러가지불편과 막대한손해를 업게됨에 요지음 정조출회는 매일평균 일천석내외에 불과하야 예년동긔에 비하면 오분의일에불과하게되여 황해도의 곡향이라는 해주는 한산하기 짝이업서 정미업자들은 정조부족으로 휴업(休業)상태에 빠저 막대한 타격을 밧게되엿다

그리하야 최선하(崔善河)리수영(李壽泳) 전구현(全龜鉉)씨등 시내 십여정미업자는 그대책을 강구코저 지난 십구일오후네시에 곡물상조합(穀物商組合)에 회집하야 림시총회(臨時總會)를열고토의를 거듭한결과 우선긔적 방침으로서 종내에잇서 검사가 엄중한후 매입하는것을 검사전에 매입하야 정미소(精米所)에서 검사를 맛친후 정미작업을 하기로 하야 그것을 관계당국에진정(陳情)키로 결정하고 뒤이어서 관계당국에 진정한결과 그것이 승인되여 지난이십이일부터 그실시를 보게되엿다는데 이것으로서 출회곡의 부족에의한 정미업자의 한경은 금후에 잇서 다소 완화되리라한다

世界的音樂家 桂貞植氏獨奏會

名古屋留學生會主催

【名古屋】명고옥조선류학생친목회(名古屋留學生親友會)의주최와 명고옥신문사 명고옥음악협회(名古屋新聞社、名古屋音樂協會)의후원아래 조선이나흔 천재적음악가로서 그의명성이 쟁쟁한 계정식박사(桂貞植博士)의 바이오린연주회가 오는 이십구일오후칠시에 명고옥시 공회당(名古屋市公會堂)에서 성대히열릴터인데 우리동포로서 세계적진출을일운 천재적예술가 최승희여사(崔承喜女史)가 륙월구일에 동공회당에서 사천명내외국남녀의 피를 끌케한 뒤를니어 이번이 우리자랑거리의 제이차대회임으로서 명고옥사회각계에 잇서서 목하 평장한 인긔를끌고잇다한다

方峴公普金訓導 十年勤續表彰

【方峴】십년의 긴세월을 하로가티 아동교육사업에 근속한 편북방현공보교(方峴公普校) 훈도 김복형(金福炯)씨의 십주년 근속표창긔념식(勤續表彰記念式)을 학부형회(學父兄會)주최로 지난이십사일오전십시부터 동교에서 관민유지백여명의 참석하에 성대히 거행되엿다는바 품동청이 잇슨후 동세시대성화리에 폐회하엿다고한다

◇寫眞…金福炯訓導

罹災民救濟코저 邑民大會를開催

當場에서千餘圓義捐이모여

江陵邑事務所에서

【江陵】강릉읍안목항(安木港)대화로 인하야 백에 가차운 리재민 구호문제가 긔박한 금번이에 그급히 강구되어야 되겟다함은 긔보한바 어니와 지난 이십일일 군、경、읍、상공국이 련합되어 안목이재민 구조읍민대회를 오후한시부터 읍사무소 루상에서 개최하얏다 관민다수가 참석되어 유창이 좌장이되어 의사를 진행하엿는데 이제 그결의상황을 소개하면 금번 회재의참담도 종신긔관의 불충분에의한바 막대하다하야 우선 전화의 가설도 명묘하다하야 금번리재민 구호사업중에 일활으로 실시하기로 하고 후원비 오천원을 한도로 유지의 의연을 모호가로 하얏든바 마자얌지가격 당석에서거출된 것만도 천여원을 산하는데 장차 보이여 분친자들로하야 등 감격케한다는데 압흐로 구호금 모집처로 위원이 유지를 심방키로 하고동오후 륙시에 폐회되엿는데 당일모집된 유지의 의연금은 여좌하다

▲百五十圓式 木村光明氏 佐武作平氏 ▲百二十圓式 堀江慶一氏 波多野繁氏 ▲百圓式 合同酒造株式會社 矢田榮二氏 旭銃店 井田龜作四郞氏 ▲五十圓式 佐藤治郞太氏 林彥次郞氏 近藤喜藏氏

仁風樓下絶壁에서 小使縊首自殺

【江界】자난 이십삼일 오전열한시경 강계인풍루(仁風樓)밋절벽나무가지에 목을매고 달리여죽은 청년시체를 발견하엿다 그는 현재강계군청 소사(小使)로잇는 배기선(裵基善)(三)이라는 사람으로 바로 이일전인 이십일 동군청학교비계(學校費係)공금 일백사십오원을 금융조합(金融組合)에 예금코저갓다가 잇든돈이 잇섯는데 그밥 저녁지도사실이지는 몰으나 분실하엿다고 소동하엿슴으로 즉시경기경찰서에 인지되여 취조를바든 기정을 나온후 발견되엿다고 그사건이 사실케된 원인이 아닌가의심된다한다

高利로融資하야 無利로隣人救濟

端川郡下에人情美談

【咸興】작년도 미증유한흉작이 나은 인정미담—함남단천군수하면왕후리(端川郡水下面黃谷里)권하룡(權河龍)(五二)이란 작년도 동군에서 미증유한 흉작을맛나 추운 겨울에 긔한에 고생하고 잇는 동리주민들의 참상을참아볼수업다하여 자긔도 겨우 연명이나 하여가는 융색한 가세임에도 불구하고 현금일백오십원을 고리(高利)로 융자 하여동리주민 삼십칠호에 무리자로 대여하여 겨우 아사나 면하고 금년에 다시금 농사를 하게되엇는바 금년은 천행이지 례년보다도 풍작을 일우게되여 전기 구조바든 삼십칠호가 전부대차한돈은 변제한후에 고리(高利)로 융자까지하여 자기를구조하여준 은인에게 만분의 하나라도 은혜를 갑겟다는뜻으로서로 상의한후 십오원을 거출하여 그고리채의 리자나 변상하라고 주엇든바 권씨는 긔어히 사양하고 밧지안핫다고 하는데 일반에서는 그들의 인정미에 감격하여 마지안는다고한다

下岐川浸水問題 道當局서重大視

所管郡當局의實地調査마라 黑林江改修를嚴命?

【咸興】긔보=함주군 하기천면(咸州郡下岐川面)에대는 장진수전회사(長津水電會社)제일호 발전소에서 염류하는 물로 인하여 악이신리에에 도로가 침수되여 교통이 전혀차단되엿다함은 긔보와 갓거니와 그후한남도당국에서도 이를크게 중대시하여수시함주군(咸州郡)에그실지조사를 명하는동시 회사당국에대하야흑림강개수(黑林江改修)를 명하리라고하는데 현재의 수량이 약오백개(五百餘)갯개 안되는데도 그와가치 흑림강(黑林江)이 범람하는현상인데 래면 봄터는 현재의 약삼배의 수량이 역류하게됨으로 범람될수의 범위가 삼배나 증대할것임으로 주민들은 래년춘긔까지에는 긔어히 흑림강을 개수하여 아무념려업도록 하여달나고 루차동면사무소에 진정하엿다는데 금후 회사당국의 처사가 극히주목된다

農校創立記念式

【井邑】농촌의도시 정읍에잇서서 오직 하나인 중등교육긔관인 정읍농업학교(農業學校)에서는지난이십사일 오전열시에 동교창립이십오주년 긔념식을 성대히거행하엿는데 일반학부형과 래빈등 오백여명의 참석이잇섯다

音樂의「밤」大盛況

【新義州】신의주제이교회면려회 주최의 국경소년소녀위안음악대회(國境少年少女慰安音樂大會)는 지난 이십삼일 오후칠시부터 동교회 하층에서개최되엿는바 대성황으로 동열시경에 폐회되엿다한다

地方人事

▲金永鎭氏(雲岩面長)道會議員就任 雲岩面長新任人事次本報雲岩支局來訪

▲金在濬氏(本社安州支局總務)洪州鑛業所入院加療中退院調養中

▲白南濬氏(三和醫院長)所要事次本社洞陽分局來訪

決定版 漱石全集

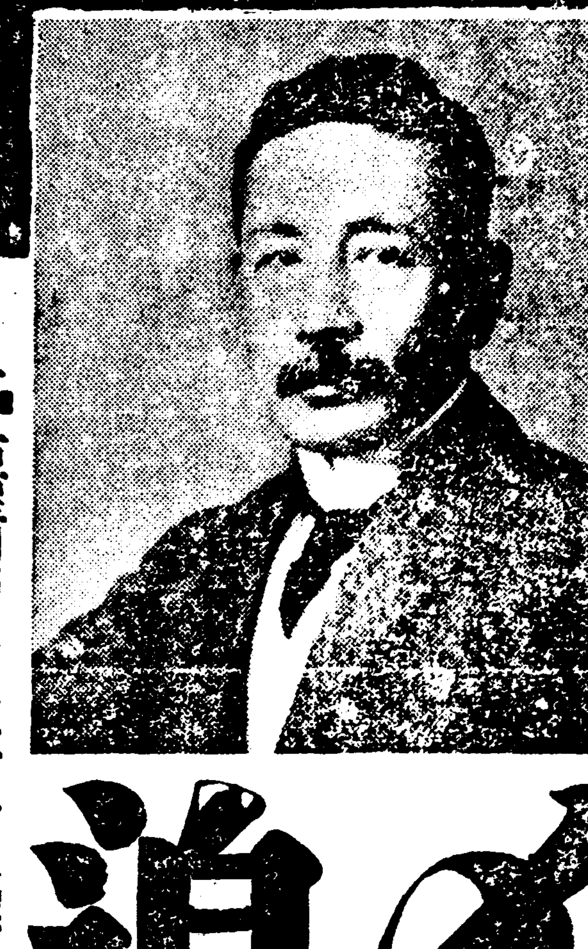

人生과人心과天意를갈으켜萬人의精神的滋養이되는永遠不滅의全集

〆切迫る

巨星떠러진지二十年그藝術은더욱더욱젊다我等은漱石의作品이歲月을經過할사록더욱더욱萬人의마음에銘刻되여간다그藝術은人生의永遠한內容에밋치고生活의萬相을貫徹한所以이다그作風이야말노諧謔의속에눈물을秘藏하고運命을말하야서道義에성내게하고優雅하야서品格을가진다한번이것을繙讀하면自己의思想感情意志의一切은動搖되고高揚된다이것이야말노活動하는분에게나享樂에잠기려하는분에나思索하는분에나最適한마음의糧食이다그作品이經歲할사록社會의모든階級에게더욱더욱熾烈한歡迎을밧고잇는것은當然한일이다適宜한일이다文豪沒後二十年을記念하야서本決定版의刊行을發表하자世上이다이에和應하야怒濤와가튼歡喜는翕然하게일어나서我等의企待가꼭大衆의要望에合致된것을實證하게되얏다이것이即그의高邁한人格과不滅한藝術의眞價가그러케맨든것이다全國民들이여이全集을備置하라自國의偉大한此文豪를共有할수잇는幸福을想起하라

特色

決定版 恒常諸全集의王座를占하고잇는本全集은廿周年記念豪華普及版으로써最後的新裝下에新生

新資料 舊全集에빠진最近發見된俳句書簡雜篇談話筆記等百에가가운未知의新資料全部集成

校訂 自筆原稿初版本新聞切拔雜誌等根本資料에博照하야서嚴密을極하게한決定的本文校訂

解說 漱石隨一의愛弟子로서漱石學者인小宮豐隆敎授의心血을注入한詳細的確한作品解說

總索引 全集界의劃期的企劃으로全集總索引의一卷을맨들어理解와硏究의利便에提供한全集總決算

體裁 舊版의裝幀을改正하야印刷用紙製本等善美를期하고口繪의寫眞墨蹟色刷의繪畫等內容增加

月報 每回諸家의漱石硏究와新資料의報告其他를滿載한良心的또學術的月報를添附

內容見本 呈進

第一回配本 虞美人草·坑夫 第三刷出來

「虞美人草」는漱石의作中重大한位置를占한것、讀者는玆에驕慢孔雀과가티濃艶한女性을中心으로하야서配置한整然한慘彩色의大繪物을보는것이다。「坑夫」는거의何等의構想도볼수업는一勞動者의生活記錄이다。더구나一見同一人의筆錄인가疑心할수잇슬만콤한此二篇을內面的으로든든히結合식힌것은、余의수업는一脈의道義感의芳香이다。

豫約募集 〆切十一月卅日

第一卷 吾輩は猫である
第二卷 坊っちゃん外七篇
第三卷 草枕・二百十日・野分
第四卷 虞美人草・坑夫
第五卷 三四郞・それから
第六卷 門・彼岸過迄
第七卷 行人
第八卷 心・道草
第九卷 明暗
第十卷 小品
第十一卷 文學論
第十二卷 文學評論
第十三卷 評論雜篇
第十四卷 初期の文章及詩歌俳句印譜
第十五卷 日記及斷片
第十六卷 書簡集
第十七卷 續書簡集
第十八卷 別冊
第十九卷 總索引

申込略規

方法 全十九卷豫約者에만頒布配本十一月부터每月一冊式配本
體裁 四六判九포인三活字每卷平均七百頁口繪揷入布裝函入
申込金 一圓(最終卷에充入)
會費 每月拂一圓五十錢 一時拂廿七圓
送料 每冊 臺灣滿鮮十八錢

岩波書店內
漱石全集刊行會
東京神田一ツ橋 振替東京三八一五一

中古洋服類大安賣

全部商品이都賣價格으로一着式送附합니다

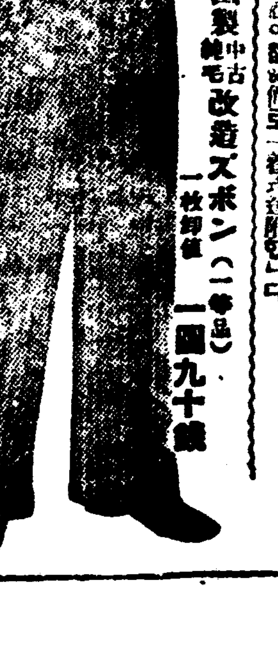

◎米國製 中古純毛 改造ズボン(一等品) 一枚卸値 一圓九十錢

◎米國製 中古純毛 改造ズボン修理品 修理スミ一枚卸値 一圓三十錢

◎新品 黑紺 ラシャ水兵型セーラーズボン(一等品) 一枚卸値 二圓十錢

◎新品 黑紺 厚ラシャ水兵型セーラーズボン(一等品) 一枚卸値 二圓五十錢

◎鐵道省拂下品 紺ラシャズボン 中古純毛品(一等品) 一枚卸値 一圓八十錢

◎鐵道省拂下品 冬小倉ズボン 紺色ネル裏付 中古一等品一枚卸値 一圓十錢

◎新品將校ラシャ乘馬ズボン(上品) 一枚卸値 二圓八十錢

◎新品純毛將校ラシャ乘馬ズボン 特品一枚卸値 三圓八十錢

◎米國製 純毛中古 背廣服上着 一等品卸値二圓三十錢 安物 一圓五十錢

◎中古改造背廣服(スコッチラシャ) 上着一等品 二圓三十錢 安物 一枚卸値 一圓三十錢

今般數色°郡價로一着式이라도送呈합니다

◎鐵道省拂下品 紺ラシャ詰襟服上下組(一等品) 一着卸値 三圓五十錢

本品은鐵道省拂下品으로純毛總裏付을加工修理한實品堅牢品

◎鐵道省拂下品 冬小倉服 上下組 紺色ネル裏付(一等品) 一着卸値 二圓十錢

◎鐵道省拂下品 紺ラシャ服詰襟 上着一等品 一枚卸値 一圓八十錢

本品은鐵道省拂下純毛總裏付修理加工品實品堅牢品

◎鐵道省拂下品 冬小倉服上着 紺色ネル裏付(一等品) 一枚卸値 一圓十錢

◎新品黑羅紗ジャンマー ファースト付一枚 二圓八十錢

◎最新米國式 ◎新品ブロック地ジャンマー(釦付) 一枚卸値 一圓五十錢

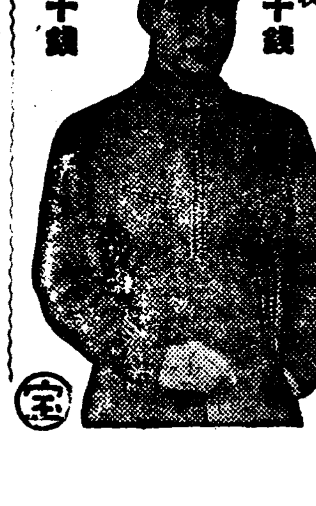

全集書로注文하시면一着이라도小包代引送呈

名古屋市東區淸水町局前
卸問屋 松山合名會社
電話東大二一九番・振替名古屋一一五一一番

正租强檢과並行 共販을積極奬勵

農林局서具體案作成

正租의 共同販賣는 그强制檢査實施와同時에 各道當局、農會、農業者이 呼應하야、積極的으로 奬勵한 結果 各地共히 共販은 普及되엇다한다 共販正租는 一般地元市勢에 比하야 五厘乃至七厘高를 示하야 正租强檢의效果를 나타내이고잇는데 農林局에서는 이機會에 積極的으로右共同販賣를 奬勵하야

一、正租强檢에 依하야 農民의 利益을積極的으로 助長할일

二、右實施에 伴한 正租仲介等의 弊害除去의 手段으로서此를 奬勵할

三、農村의 協同精神을 助長할일이라는 三者를 實現하기로 決定하엿다는데 右에關하야 矢島農林局長은 다음과가티 말한다

正租强檢이 農民에게 주는利益을 具體的으로 알리며 이에伴하는 過渡的 弊害除去의 方法으로서는 正租의 共同販賣를 普及식히는것이 妥當하다 그리고 이것은 他面 農民의 協同精神을 涵養하는데도 效果가잇다 云云

井邑市場一年間 賣買高四十七萬圓

【井邑】 全北에잇서 第四位의 村都市 井邑市場에서는 今年七十二回의 開市日을 通하야 總賣買高 四十七萬四千五百六十八圓에 達한다는데 各種別을들면 如左하다 (單位圓)

農産物	一〇一、七九八
海産物	二四、五〇六
織物	三六、七二三
畜産物	一二六、八九七
其他雜貨	一九四、六四四
計	四七四、五六八

國의 紛料로 局長의 歸任은 二週間 延期되엇다고 한다

濠洲의羊博士가 朝滿牧羊調査

【新京二十二日發聯合】濠洲聯邦政府 악그마스타 羊毛研究所長인 니스로스博士는 今般 日本羊牧業者協會의 依賴를바더 滿洲 朝鮮等의 牧羊의 可能性 羊의 種類改良 羊養所生物의 需要關係 等에 關하야 科學的調査를 하기爲하야 十二月二日시드니出發할豫定이라한다

北中과臺灣에 鹽魚大大的進出

輸移出高一萬二千箱

總督府에서는 十年度부터 鹽魚輸出促進補助를 給與하야 그販路를 開拓中이든바 滿洲 上海 南中國에의 商權擴張이 크게期待되든데、今年에드러와서 果然 北中과 臺灣의 有望한 二市場이 開拓되엇스며 이번은 北中國에 鹽鰮魚가 從來大東을 通하야 間接으로 貿易되든것이 天津에 直輸入되게 되야 大津仲介輸出도 盛況을 이루어 奇蹟한 鹽政下의 北中에 鹽魚의 進出이 期待되고 잇다 一方臺灣도 자못 有望하야 大阪商船의 直通航路等을利用하야 直移出되며 高雄、基隆等에 移出되고잇다 그러고 今漁期末 十月까지의 出荷도 一萬二千箱에 達하얏다 한다

井邑農牛數 三千餘頭 十戶當一頭에不過

【井邑】 井邑郡當局의 調査에依하면 同郡一邑 十七面의 農牛數는 今年十月末現在 牡牛가 一千六百三十九頭에 牝牛 二千一百八十四頭 總頭數가 三千八百二十三頭이라는데 同府內農家戶數 三萬九百七十六戶에 分比하여보면 十戶當 一頭에 不過하다고 한다

滿洲硫安輸入決定

◇……朝鮮內硫安不足對策으로 今年度萬餘噸程度

朝鮮內 硫安不足의 對策으로 尾崎農林局技師는 過般來 渡滿한뒤 滿化社와 滿鐵間에 硫安輸入에關하야 懇談하야 二十四日歸任하엿는데 今年度로부터 滿化硫安과 同鞍山 撫順兩地의副成硫安도 輸入키로 決定하엿다 今年度의 副成硫安輸入은 約八千噸乃至一萬噸의 豫定으로 鞍山과 撫順의兩地에서 入荷될모양이며 滿鐵副成硫安의 生産은 鞍山이 現在 八千噸인데 明年은 一萬六千噸에倍化 撫順은 現在三萬五千噸인데 오이루세루增産으로明年은 五萬噸이 增産되야 七萬噸의 豫想이며 딸어서 明年度는約三萬噸의 副成硫安이 輸入될모양이다

朝鮮石油工場 目下進行程度 ……

滿洲國實業部에 出願中이든바 다시 滿洲産金의 發展奬勵를爲하야 鑛山金融과 精錬工場設置의 研究도 進行中이라한다

(關原) 滿原南縣下 二十二鑛區 濱江省의 寧安縣 二鑛 三江省 渤利縣 一鑛區 依蘭縣 一鑛區 龍江省 龍興縣 一鑛區의 採掘을

朝鮮石油工場

目下進行程度

朝鮮石油會社에서는 今年六月二十七日 元山工場의着工以來 好天候로 現在整地基礎工事八割、諸建物四割、製油工場六割、附屬建物三割의 進捗狀態인데 年內에는 蒸溜設備의 四種汽罐室製罐場、諸材料場及 貯藏所等의 建物도 完成할 豫定이다 그리고이밧게 棧橋延長二百六十米突大型油槽二十基의 基礎工事도 完成하야 來年七月 全部完成하고 八月부터 製品을 내놋키로 되엇다고

魚肥委託販賣 手數料引下氣運

이번三井도加入運動

油肥統制의 改訂에 際하야 三菱及 合同油脂의 旣得權은 相當히 問題가 되고잇는데 兩社의 買收統制(初年度)에잇서서 引下의 打擊은 相當히 深刻하야 當時 二百萬圓 가량이라고 하얏스나 缺損은 三菱이 約六十萬圓 合油 約四十萬圓이라하며 그中 合油는 爲替安인臺灣景氣로 因하야 缺損이 解消되엇스나 三菱商事는 次年度以後 委託販賣로되야 手數料 二分五厘로 販賣하고 잇는關係로 赤字補塡도 運運하야 九年度의手數料 二十二萬圓에 達하며 今年도 同樣으로 約三十萬圓가량되리라는데 三菱도 今年度로써赤字는 完全히解消되리라고한다 그리고漁期末의 改訂期에 際하야는 委託販賣手數料의 低下가問題가될듯하며 그引下問題를둘러싸고 三井物産等도 加入運動을 하게되리라한다

三陟開放 圓滿解決

無煙合同과 이에 隨伴하는 三陟開放問題는 複雜한 新朝無의 內部對立으로 曲折이잇서 過般重役會에서도 紛料가 繼續하엿든바 穗積殖産局長等 總督府側의 方針闡明으로 最後에 圓滿妥協되야 總督府의 旣定方針대로 三陟은 新朝無에 開放하고 電動이 開設키로 決定하엿다 右決定으로 滿東中의 鑛山課 村上、高濱兩氏는 二十五日 午後三時 歸任、또 穗積殖産局長은 二十八日 歸任키로된바 이 問

東拓에서滿洲에 産金事業을計畫

【哈爾賓二十二日發聯合】 東拓哈爾賓 奉天兩支店에서는 일즉이 滿洲産金에 着眼하야 奉天省의 ……엇다고

棉花의共販狀況

▲泗川 【泗川】慶南泗川郡內에서 지난 二十五日까지 出廻된 棉花共同販賣數量은 一百萬斤을 突破하엿다는바 이와가티 破記錄的數字를 突破하기는 泗川에서 陸地棉作實施以後로 初有의 事이라하며 今後라도 幾十萬斤은 出廻될 可能性이 잇다고한다

▲全南 【木浦】 氣候順調로 昨夏의 全南棉作은 未曾有의 豊作일뿐아니라 摘棉도 例年보다 四十日間이나 早速하야 品質도 一等棉이 八割以上을 占하엿다는데 販賣開始는 十月十日부터 十二月十二日까지의 朝鮮棉花會社、南北棉業會社 全南棉花會社等三會社가買收한것이 總斤數 九百九十萬斤으로 昨年同期 七十五萬斤에 比하야 十三倍强인데 今年豫想斤數 二千五百十一萬二千斤을 훨신 超越하리라고 본다

朝鮮米運賃引上

船會社에서提示

東京에서 過般 船會社對 京濱移入商組合間에 現行朝鮮米運賃과 配船保證에 對하야 協議하엿는데 船會社側에서 現行運賃 七十圓(五圓五十錢戾)으로는 傭船料가 昂騰한 現在 船會社의 採算이 못되야 適當한 額의 運賃을 希望한다고말하엿슴에 對하야 荷主側은 이에 確答치안코 그대로 헤젓다 그런데 船會社側은 어듸까지 그引上을 主張하야 今後機會를 보아서 荷主側과 會見키로 되엿는데 船會社側은 現行보다 十圓引上을 希望한다고

鑛業權設定·移動

◇鑛業權設定

登錄番號	鑛種	鑛區所在地	登錄月日	鑛業權者住所氏名
一二三六八	金銀鉛	平北雲山郡北鎭面	十一月四日	雲山郡 鈴木 [illegible]
一二三六九	同	忠北淸州郡北一面、北二面槐山郡曾坪面	同	京城府林町 代表者 岩城 [illegible] 水原郡台章面 朴 [illegible]
一二三七〇	砂金	慶南晋州郡大坪面水谷面	同	晋州郡晋州邑 代表者 吟吉佐太郎 群馬縣利根郡水上村 山田庄之助 同 平井銀藏
一二三七一	金銀銅鑛	慶南東萊郡沙上面	同	[illegible] 宋基得
一二三七二	金銀鉛鑛	平北楚山郡[illegible]面	同	木浦府北橋洞 代表者 崔寧 昌城郡東倉面 李日業
一二三七三	同	忠南洪城郡洪州面、龜項面、洪東面	同	金泉郡金泉邑 李明承
一二三七四	同	江原春川郡西面	同	春川郡西面 河野ツタエ
一二三七五	同	平北義州郡[illegible]山面	同	代表者 金[illegible] 同 金[illegible] 同 金[illegible]
一二三七六	金銀銅鉛鑛	忠南靑陽郡斜陽面	同五日	神奈川縣鎌倉町 代表者 重松[illegible] 東京市芝區白金猿町 河村[illegible] 靑陽郡靑陽面 根本[illegible]治
一二三七七	同	同	同	京城府黃金町 三成鑛業株式會社
一二三七八	金銀鉛亞鉛鑛	黃海長淵郡[illegible]面	同	同
一二三七九	金銀銅鑛	慶南固城郡三山面上里面、下一面	同	神戶市海岸通 石原産業海運株式會社

◇鑛業權移轉

登錄番號	鑛區所在地	登錄月日	鑛業權者住所氏名
九一六七	忠南洪城郡洪東面	十月卅一日	洪城郡洪州面 兪[illegible]鎭
一一五九四	全南光山郡飛鴉面 河南面長城郡南面	同	任實郡館村面 崔漢圭
一二三三一	咸南永興郡宣興面 定平郡高山面	同	淸津府朝日町 代表者 近藤保市 同相生町 北林留[illegible]
一〇九一一	忠北忠州郡仰城面	十一月二日	東京市小川區[illegible]口 野間淸治
九二五〇	忠南公州郡木洞面 灘川面	同	大邱府本町 大邱産業株式會社
一〇四五〇	同扶餘郡草村面	同	公州郡公州邑 代表者 朴用男 梁順京
一〇八四八	同天安郡木川面	同	同 島根縣簸川郡今市町 江角好吉
一一九七七	平北宜川郡東面郡山面	同	天安郡天安邑 閔泰麒
一二二六六	同熙川郡西面	同	平壤府新倉里 代表者 金奎珍 同 金東昊 金行坤
五七九一	咸北明川郡阿間面	同	龍川郡龍川面 金[illegible]
五七九五	同	同	城津郡城津邑 英加鑛業株式會社
九五七九	忠北永同郡上村面	四日	福岡縣遠賀郡水巻村 三好 李幸
六七四五	全北長水郡蟠岩面	同	長水郡蟠岩面 川野傳三郎
一二三六一	平北熙川郡眞面	同	山口縣宇部市 代表者 冲ノ山炭鑛株式會社 東京市麴町區丸ノ內 日本鑛業株式會社

◇共同鑛業權者脫退

登錄番號	鑛區所在地	登錄月日	事項
一〇八九八	咸北吉州郡長白面	十一月二日	安昌燕任意脫退
同	同	同	金洪允任意脫退
八一五一	全北金堤郡金山面	同五日	林成仲任意脫退
一一五一五	平北江界郡化京面	同六日	朴亨植任意脫退
一一九一二	同從南面	同	

勞働市場巡禮 (貨物驛篇)(一)

元山은關北의關門 運輸勞働者數百

그過分한勞働에勞賃은僅少

元山支局…一記者

元山貨物驛은 年二十餘萬噸貨物의 集散地인同時에 六百餘名運輸勞働者에게 勞働市場을 提供하야주는곳이다 元山의 榮枯盛衰는 이元山貨物驛과 元山埠頭의 荷物集散에 달려잇다고본다 다시말하면 元山의 成育性을 測定할수잇는 尺度가되는것이다。

이러케 元山의 一進一退는 貨物集散에 依하야 影響이되고 그貨物의 收納과 狀態는 이곳勞働力의 諸影響을 左右하야 勞働者의 收入에 至大한 關係를 밋치게하는것이다 그러면 이러케 元山의 盛衰와 進退의運命을 가리하고잇는 元山의貨物 含만의 一驛인 元山貨物驛은 元山本驛을 包含하야서 얼마만한 勞働力을 必要로하며 또한 消化하고잇는가 元山의運送業界는 雨餘의 都市와가티 合同派인 朝鮮運送株式會社支店과 非合同派인 各種運送店과의 二大分野로 논이워잇다 그리하야 數만흔貨物主를 自己店의 影響下에 넛키爲하야 서로 對峙하야 荷物爭奪을 隱然中展開하고잇는 現狀이다 그러나 官公署및 各種工事場에서는 大丸星旗下에 모이고 群小荷主는 大槪가 非合同派인 四十餘個所運送店 旗幟下에 모이게된다 이러케 運送業者가 合同 非合同 兩派로 나누게되만큼 이곳에서 勞働力을 供給하는 勞働者도 必然的으로 朝運會社인 丸星下에 專屬된 勞働者와 非合同派및 米勞貿易者의게 使役되는 勞働者로 나누어잇다 卽 朝運會社의 丸星組는本組員이 百六十餘名이고 臨時 組員이 約三四十名이되며 非合同派側에 約二十餘名이 平均잡고 約三十店만 計算한다할지라도 約百名은된다 外에이 非合同派 運送店에서 貨物을車扱으로 할때와 前記專屬運輸勞働者의 補助勞働을 하는者가 登資組員 五十餘名 榮昌組員 百餘名 淡成組員 約六十名 共同組員 百餘名 海運組員三十餘名及其他數十名이잇스니 이것을 모다 合한다면 六百餘名의 多數에 達하는것이다。

이러케 元山貨物驛은 毎日五六百名 運輸勞働者를 所要케되야 그들과 數많은 그들家族의 生計를 붓들어가게한다。

元山에잇서서 有數한 勞働市場인 이貨物驛을 차저가기는 이달 中旬初이다 貨物驛에 다다르니 十餘臺의貨車와 이곳저곳에 모여잇는 勞働者의 群이보인다 五六百名이 勞働한다든이 貨物驛이 이다지도 씁씁한가하는 感을 禁치못하며 갓가히가보니 貨車는 大部分이 空車이다 이貨物驛에는 上屋이 두개나 貨物積置場이ㅣ루와갓가히잇스니 한곳은 到着貨物을 두는곳이고 다른한곳은 發送貨物을두는곳이다 到着扉附近에가니 石油空罐이 數百個나 山가티싸여잇는것이 먼첨보인다 아마『정어리』기름을너흘 것이리라 그런데 이상하게도 其空罐을 다시 실고잇지안는가 이것은 정어리豊漁에 鰮油가 大量搾取되매 鰮油肥業者가 空罐을 多數所用할것을알고 投機業者가 한목보려고 가저왓스나 所用이업게되니까 다시 다른곳으로 보내는것이리라 이외에 木皮 또 鹽 石炭 煙草 正租 陶器 木材等이잇섯다 發送上屋內에가보니 乾明太 滿洲粟 鹽 石油等이먼첨눈에 띄운다 이明太는 元山의 名物이라 四時를 通하야 朝鮮各地로 가는것이며 滿洲粟은 元山을 中心으로 集合되엿다가 朝鮮各地의 貧農階級과 勞働者層의 主食糧이므로 늘가고 또오는것이아닐가? 이런 生覺을하며 木材下에는하는것을보고 上屋後便을 걸으면서 이곳저곳보니 數만흔 手荷車에 荷物을 실고오는것 실고가는것이 連續不絶이다。

이곳에서 準備便으로 일하러가는 丸星組 人夫한名을 붓잡고 다음과가튼 問答을하야보다。

『勞賃이 올라서 깃부겟습니다 그려』

『네 올랏대야 그러치요 고까짓것이 올라서 우리生活이낫겟소』

『날마다 일은 하게되는가요』

『날마당 이라니―날마당하고 겨되오』

『웨그런가요』

『일이如干힘드는가요 그래서한간조면 三日은 쉬게되지요』

『간조?』

『오래잇한사람은 몃해며 몃사람이나됩닛가』

『오래잇다니요 먼첨 들어왓는 사람도잇지요 그래두 작고 돌으로 떨어저나가서 만勞働하는 새人夫가 들어옵니다』

『웨 나가게되나요 내여보냅닛가』

『아니오 일은심하고 삭정은적고 生活은 안되니 나가서 차라리 막버리를하면 좀나흐닛가 그러지요』

『녀름철에는 한간조』에 얼마식이나 됩닛가』

『한六七圓됩니다 저번간조에는 十三圓 갓수를 바덧습니다만은……』

말을 더물어볼내야 時間上餘裕가 업서서 억지로 떨아가면서 以上과가튼 問答을 겨우하얏다 그러나 以上의 짤븐問答가온데서나마 그들의生活이悲慘하다는 一片을 엿볼수잇섯다。

이丸星組는 朝運支店 直屬下에잇서서 毎日 丸星會社의 運輸勞働을하고 十日만에 한간조』가잇는데 十日間總收入을 按分配當하되『공로』으로 組長書記分을 넷코 收入의五分을 會社에 積立하고 分配하는바 其金額에 五錢未滿이 生할時는 그未滿分은 組費用에 使用하고 月二十錢式 成勞會費로 밧치고나면 月平均 二十五六圓밧게 안된다고한다 이二十五六圓은 만흔듯하다지만 그들이支出되는勞力에比하면 如干싼 勞賃이아니라고한다 (此篇續)

『스페로인』의偉大한作用

△『스페로인』을 頓服하면 猛烈한藥効作用을나타내어 喘息의毒素를 巧妙히小便으로빼는 强心性의貴重한 化學藥입니다。
△決코一時的속임藥은아니오 아모리괴로운천식의 發作도『스페로인』의頓服으로아조씻은듯이됩니다。
△완고한기침이끄치고담이나아서咽喉가爽快하되며呼吸이잘되며 身體에 爽快한溫暖感을주어서 氣分이非常히조하지며心臟이 편하고安眠이잘됩니다。
△이와가티 有効하나모르히네나 아드레나린其他의藥劑의問題가안임으로 아모리連續하야 服用하야도 人體에絶對로害가업서서 念慮될것이업습니다。
△繼續服用하야 두면喘息의發作이적어지어드대여 喘息이나지안토록 튼튼한體質이됩니다。
『스페로인』實驗者는効力의偉大함에놀라서『참으로注射以上이라』고 몹시깃버합니다。
適用症 『천식』氣管支加答兒、氣管支擴張、완고한기침、百日咳、感冒、神經痛、偏頭痛其他기침의諸症
價藥 『스페로인』藥價六日分一圓、十五日分二圓、二十五日分三圓、四十五日分五圓、百日分十圓(有名藥店에有함)
스페로인發賣元 東亞藥園 大阪市天王寺東平野町三六(電車上六) 電話南四〇一五番・振替大阪七五一四番
特約店 京城南大門通新井藥房 同本町四丁目木村藥房 釜山辨天町大昌南海堂 平壤大和町森田藥店 大邱本町町田藥店

완고한기침에 놀라운新創見劑
「スペロイン」(스페로인)을 速히服藥하고全快하십시요
注射以上의頓服藥

천식
당장에 숨이끗칠듯한괴로움

グレート印 자전거 스푸링사도루 自轉車用
類似品混同에注意
輕快 堅牢
全國自轉車店에잇
神戶 山本サドル株式會社

金銀 福 白金
株式會社
石福商店平壤出張所
平壤府旭町 電話一三一四番 受信略號(ヘイゼウイシフク)
本店 東京市下谷區練塀町

기침、감기、천식에 淺田飴(아사다아메)

朝鮮日報 京城販賣所 電本(2)一五九七

마구닌錠
蛔虫驅除新藥 (專賣特許)
마구닌제리 小兒用菓子藥
우리의健康은 蛔虫驅除부터
우리의健康을破壞하며 小兒의發育을 阻害하며腦力減退、運動不活潑等뿐아니라 生命에까지威脅을주는大敵蛔虫을撲滅함에는世界的蛔虫藥『마구닌』을 每月一次式服함에잇습니다
마구닌의特長
一、산도닌과가티副作用이絶無
一、下劑를併用치안어도確効를奏함
一、不知不識間에排除됨
一、如何한蛔虫藥보다優秀
마구닌錠 三〇錢 七五錢 一圓三五錢
마구닌제리 二〇錢 五〇錢 一圓 二圓
十錢마구닌錠(大人一日量)
『可怕한蛔虫』이란冊子進呈
京城府小門町 株式會社藤澤友吉京城支店
KM—60

●頭痛에苦悶보다 ぱれやか(하레야가)로서微笑
・30 ・50 1・00 ●

FRAGRANCE AND GRACEFUL DIGNITY!
豊柔한香氣! 넘치는氣品!
金鶴ポマード
포마드